

Til fjellstyrets medlemmer og varamedlemmer

Sollia 19.oktober 2021

Innkalling til fjellstyremøte

Det kalles herved inn til fjellstyremøte tirsdag 26.oktober 2021 klokken 19:00 på fjellstyrekontoret.

Saksliste

Sak 25/2021 Godkjenning av protokoll

Sak 26/2021 Orienteringssaker

Sak 27/2021 Søknad om tilskudd-Sollia Røde kors

Sak 28/2021 Søknad om utvidelse av plukkeareal-Moseplukking

Sak 29/2021 Eventuelt

Varamedlemmer møter kun etter nærmere innkalling.

Mvh



Hans-Petter Ruud
Daglig leder / Fjelloppsyn
Sollia Fjellstyre
47462881

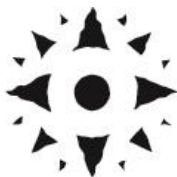

Sak 25/2021 Godkjenning av protokoll

Protokoll fra fjellstyremøte 17.august 2021 legges frem for godkjenning. Protokollen underskrives av de som var på møtet.

Sak 26/2021 Orienteringssaker

Diverse orienteringer ved daglig leder

- A. Brevjournal
- B. Resultat villreinjakt
- C. Status rypejakt
- D. Status elgjakt
- E. Status prosjekt «Vei til Andersbåta»

Sak 27/2021 Søknad om tilskudd-Sollia Røde kors

Dokumenter vedlagt saken: Søknad av 31.august 2021-Sollia Røde Kors

Bakgrunn

Sollia Røde Kors søker i brev av 31.august 2021 om tilskudd til innkjøp av hjertestarter og tilhørende varmeskap. Dette for å øke tilgangen på hjertestartere i bygda. Det er i dag to hjertestartere i bygda, en på Atnbrua ved Joker'n og en ved Mogrenda samfunnshus. Hjertestarteren ved Atnbrua har varmeskap og henger ute på veggen, mens den på Mogrenda mangler varmeskap. I søknaden heter det også at: «*Med de lange avstandene i bygda bør det også være en hjertestarter i Øverdalen.*».

Sollia røde kors søker dermed om en hjertestarter og et varmeskap. En hjertestarter har en pris på kr. 9900,- og et varmeskap kr. 6238,-

Saksbehandlers merknader

Fra Fjellstyrenes håndbok kapittel 6 om økonomiforvaltning heter det:

«Innenfor rammene av § 11, 3. ledd med rundskriv er det fjellstyret som avgjør hvordan midlene i fjellkassa skal brukes.»



«I § 11, 3. ledd kan fjellstyret som har «overskot i fjellkassa» som er «større enn det som trengs til tiltak i allmenningen», disponere midlene til næringsutvikling i allmenningsbygdene, og etter samtykke fra departementet (dvs. Statskog SF), til allmennyttige formål i disse bygdene. Begrepet «overskot» er ikke nærmere definert, men må bety det beløp som er igjen i fjellkassen når fjellstyret har utført de oppgaver det er pålagt etter fjelloven, dvs. bla. tiltak i allmenningen, forvaltning og ivaretagelse av bruksrettighetene m.m.

For øvrig er det opp til fjellstyret å bestemme omfanget av og dermed kostnadene med sin egen virksomhet. Dette gjelder bl.a. antall ansatte, omfanget av driften for øvrig, omfanget av investeringer m.m. Det er ut fra dette i stor grad opp til fjellstyret selv å bestemme både omfanget av sine totale utgifter og dermed også størrelsen på overskuddet. «Overskott i fjellkassa» viser ikke til det enkelte års overskudd. Det er derfor opp til fjellstyret om det et enkelt år skal bevilges mer enn årsoverskuddet, dersom dette er forsvarlig ut fra fjellstyrets samlede økonomi og virksomhet.»

6.4.2 BRUK AV MIDLER TIL ALLMENNYTTIGE FORMÅL

«Etter § 11, 3. ledd siste setning kan fjellstyret bevilge midler til allmennyttige formål i bygdene som har rett til allmenningsbruk. Det er viktig å være klar over at dette er avhengig av Departementets samtykke. Departementets myndighet er delegert til Statskog SF. I stedet for å godkjenne hver enkelt disposisjon som fjellstyret gjør, har Statskog SF gitt et rundskriv i brevform datert 12.01.2012, som setter rammer for hvor store midler fjellstyrene årlig kan bruke på allmennyttige formål.

Etter dagens retningslinjer kan fjellstyrene årlig disponere inntil 5 % av bruttoinntektene til allmennyttige formål. Dersom 5 % av bruttoinntektene utgjør kr. 20 000,- eller mindre, står fjellstyrene imidlertid fritt til å avgjøre om de i løpet av året vil bevilge inntil kr. 20 000,- til allmennyttige formål. Fjellstyret har med dette fått full frihet innenfor disse rammene, men må innhente godkjenning hos Statskog SF dersom de ønsker å gå ut over disse rammene».

Som det fremgår av fjelloven, rundskriv og håndbok så står fjellstyret relativt fritt til å avgjøre hvordan tilskuddet skal tildeles. Samtidig så ligger det i ordlyden at tilskuddet skal ytes til allmennyttige formål eller til næringsutvikling. Sollia fjellstyre har følgende budsjett for 2021:

Post	Beskrivelse	Kroner
7790	Bidrag til allmennyttige formål	10 000
7791	Bidrag til næringsutvikling	10 000

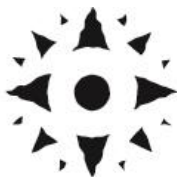

Søknaden faller naturlig inn under «*Bidrag til allmennyttige formål*» da en hjertestarter gagnar alle i bygda, også tilreisende. At fjellstyre støtter en slik sak synes derfor naturlig. Fjellstyrekontoret er også en naturlig plass for en hjertestarter i Øverdalen. På fjellstyrekontoret er det ofte folk til stede, kort avstand fra hovedveien og stabil strømkilde. Fjellstyrets ansatte vil også enkelt kunne føre nærmest daglig tilsyn med en hjertestarter som henger ved fjellstyrekontoret. Saksbehandler foreslår derfor å støtte søknaden og samtidig stille fjellstyrekontoret til disposisjon for plassering av hjertestarteren.

Saksbehandlers forslag til vedtak

1. Sollia fjellstyre støtter Sollia Røde Kors med innkjøp av 1.stk hjertestarter (kr. 9900,-) og 1.stk varmeskap (kr. 6238,-).
2. Sollia Fjellstyre stiller fjellstyrekontoret til disposisjon for plassering av hjertestarter for Øverdalen.
3. Beløpene belastes fjellstyrets budsjettpost 7790 og delvis 7791

Sak 28/2021 Søknad om utvidelse av plukkeareal-Moseplukking

Dokumenter vedlagt saken: *E-post av 19.10.2021-Sturla Elvsveen*

Bakgrunn

Sturla Elvsveen søker i e-post av 19.10.21 om å utvide sitt plukkeområde for Moseplukking. Elvsveen har i dag tillatelse til å plukke i et område ved Vola lengre nord, ut 2022 sesongen. Grunnen til ønske om utvidelse oppgis å være at det fantes mindre mose i dagens plukkeområde enn først antatt.

Området er i søknaden beskrevet som: «...i området fra Hamnbekken i Nord til Øverdalssetra i Sør samt begrenset i Vest av FV 219 og 27 og i Sør av FV 219...

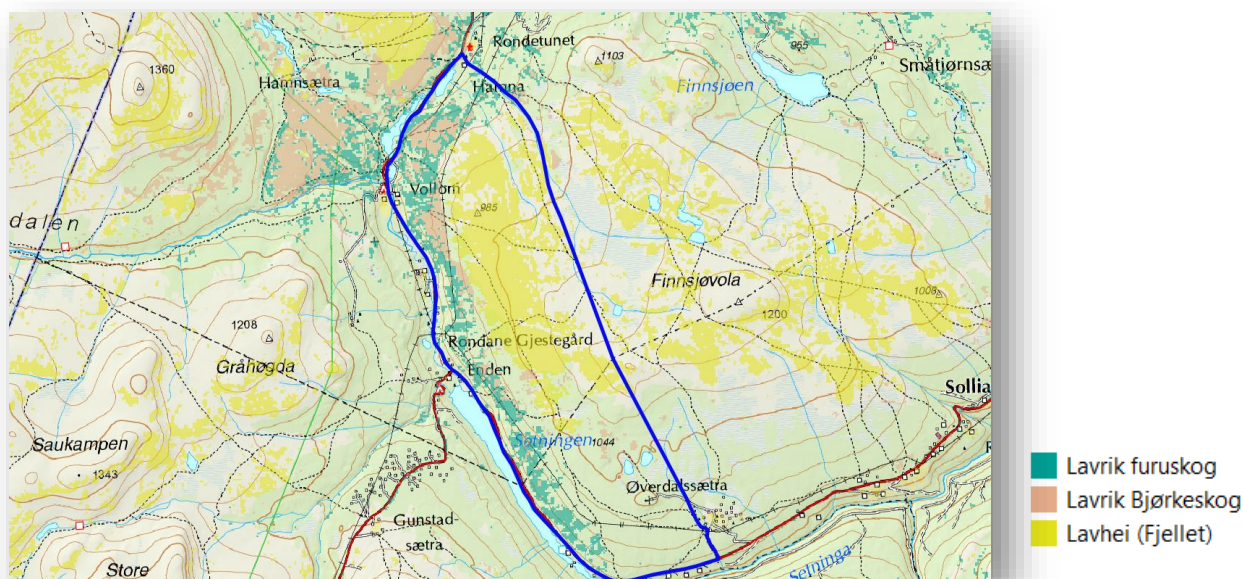

Kart 1: Det aktuelle området med oversikt over utbredelsen av relevante vegetasjonstyper for Kvitkrull (kartlegging utført av NORUT). Blå linje angir det omsøkte området.

Saksbehandlers merknad

I deler av det omsøkte området hadde Elvsveen tillatelse til å plukke i for perioden 2018-2020 (kart 2, rødt område 1). I samme periode hadde Svein Rybråten tillatelse til plukking i et tilstøtende område (kart 2, rødt område 2). I område 1 ble det plukket mye, mens det i område 2 ble plukket kun beskjedne mengder. I perioder var det noe utfordring med plukking samtidig med aktivitet på skytebanen.

Det er i dag ingen andre tillatelser i det omsøkte området.

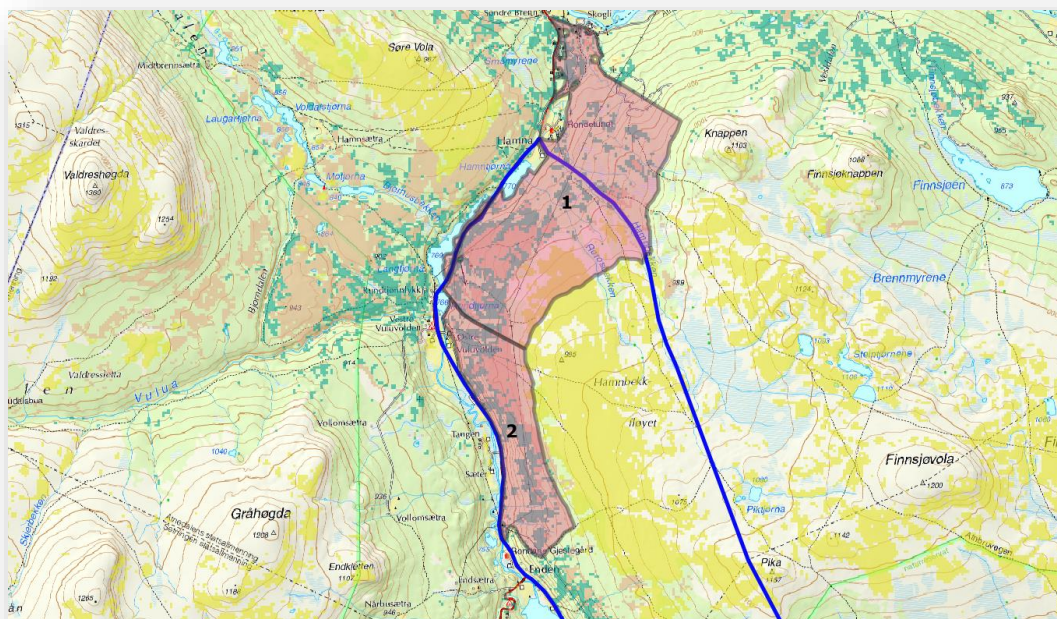

Kart 2: Område i tidligere plukketillatelse (2018-2020), Rødt område 1 og 2. Blå strek angir omsøkt område.

Det omsøkte området i Sjølia er i deler av året svært viktig for villreinen på Finnsjøfjellet. I de bratte liene ned mot Setningen gjemmer de seg ofte unna når det blir mye forstyrrelser i andre deler av området. Derfor bør man være svært forsiktig med økt aktivitet i dette området. Det gjelder da særlig fra trafostasjonen ved Enden og sørover. Dette er også et område som er svært bratt og utilgjengelig.

I kart 3 så ser vi arealbruken til GPS-simle 7637 som gikk på Finnsjøfjellet i perioden mars 2010 til mars 2013.

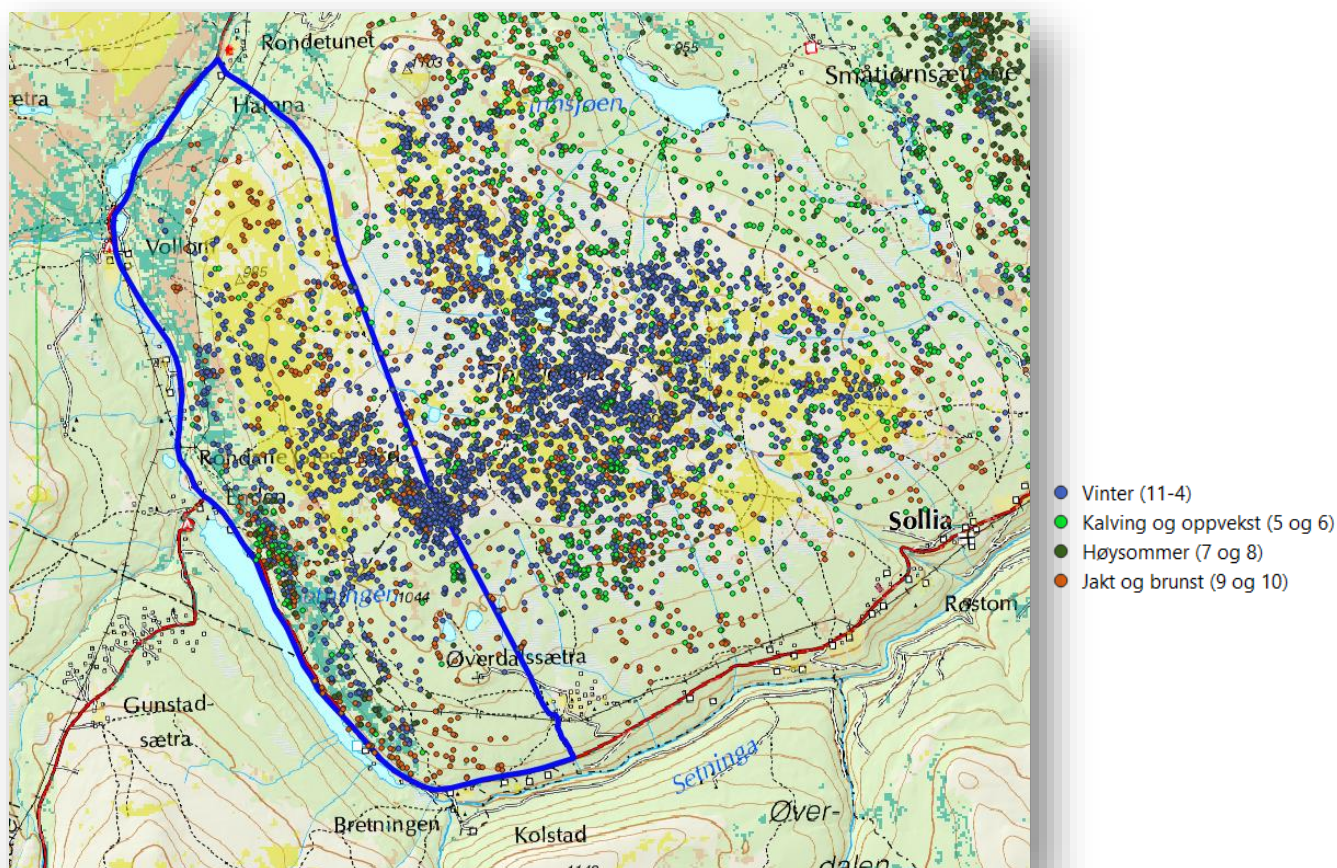

Kart 3: Det aktuelle området med GPS plott fra simle 7637 som logget plott i perioden mars 2010 til mars 2013.

Det omsøkte arealet er relativt stort, men som kartene over viser så er områder med relevant mosevegetasjon begrenset til liene i vest. Tidligere har det også fra søker blitt opplyst at mosen over tregrensa er av lavere kvalitet og mindre aktuell. Det omsøkte arealet burde derfor kunne begrenses til å gjelde under tregrensen. Samtidig så bør også området sør for Enden skjermes mest mulig av hensyn til villreinen. Sørøver herfra avtar også moseforekomstene raskt. Dette området bør derfor også utelates.

Etter disse vurderingen sitter man da i hovedsak igjen med områdene fra tillatelsene i 2018-2020, og område 2 da som spesielt aktuelt siden dette ikke er plukket tidligere i særlig grad. Her bør det



allikevel også utvises noen hensyn. Spesielt rundt gårdene på Øste Vuluvolden bør det utvises forsiktighet, det samme gjelder også innenfor sikkerhetsområdet for skytebanen ved Langtjønn.

Videre bør det også utvises hensyn til elgjaktlaget i Sjølia som har sitt jaktfelt i dette området.

Hensynet til andre naturverdier er vurdert i tidligere tillatelser og ved befaring å nevnes ikke spesielt i denne saken, men gjelder like fullt.

Saksbehandler forslag til vedtak

Vilkår for moseplukking

1. Sturla Elvsveen gis tillatelse til Moseplukking i et nærmere angitt område fra Enden i Sør, nedenfor tregrensen nordover til Hamnbekken (rødt området i kart) for sesongen 2022.
2. Ved skytebanen skal skytterlaget, Elvsveen og fjellstyret enes om en inngrepsfri buffer. Dette skal gjøres ved befaring våren 2022.
3. Ved Østre Vuluvolden skal Elvsveen og fjellstyret enes om en inngrepsfri buffer mot gårdene. Dette skal gjøres ved befaring våren 2022.
4. Av hensyn til elgjaktlaget i Sjølia skal det ikke plukkes i området i perioden 25.9-1.10.
5. Prisen settes til kr 2,5 pr ramme. Etter endt sesong skal plukker fremlegge oppgave for fjellstyret over plukket kvantum. Fristen for dette settes til 1.desember.

Diverse bestemmelser

6. Det er ikke tillatt med framleie av moseområdet uten fjellstyrets tillatelse.
7. Uttransportering av mose med motorisert kjøretøy utenom bilveg krever kommunens tillatelse i samsvar med lov om motorferdsel i utmark og vassdrag. Det er plukkers ansvar å ha dette i orden. Alle som plukker mose på fjellstyrets område plikter å ta hensyn til naturen så langt som mulig.
8. Materiell og utstyr skal fjernes eller lagres på en ryddig og naturvennlig måte når moseplukking ikke pågår. Når avtalen har utløpt, skal alt materiell og utstyr fjernes.

Kartet under følger vedtaket

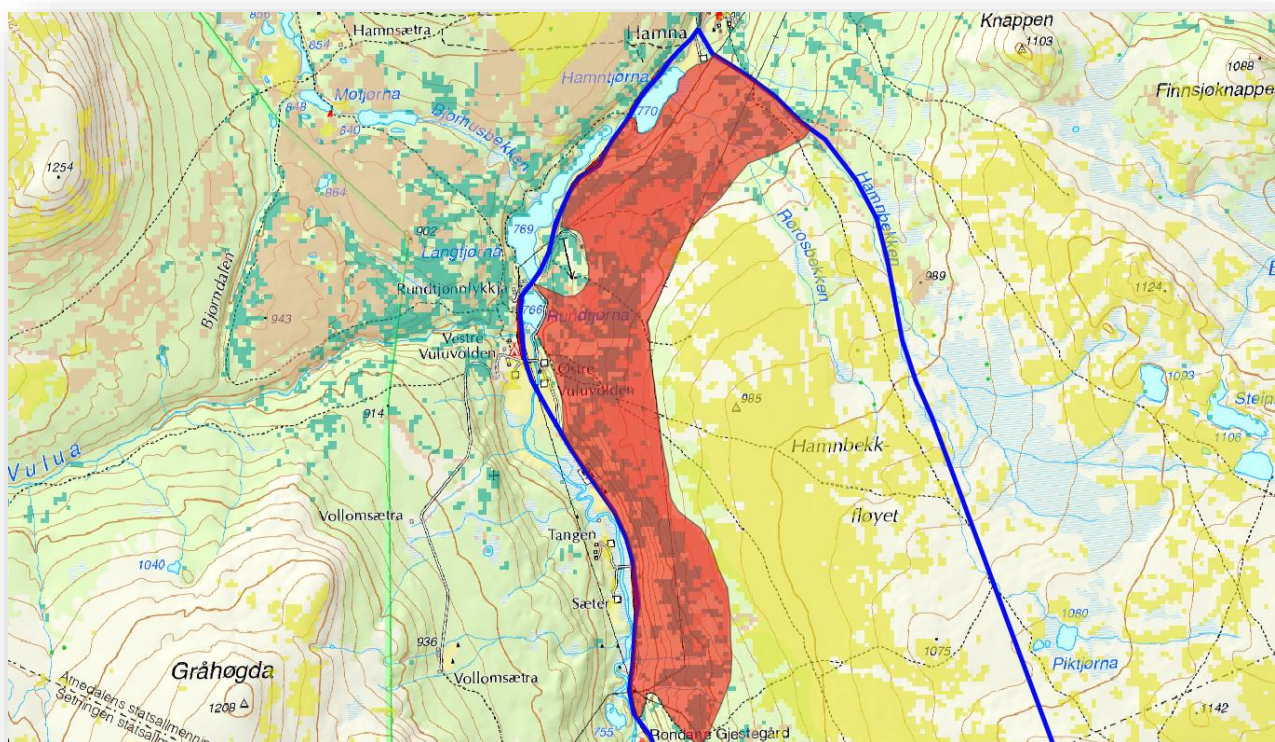

Kart 4: Tillatt plukkeområde (rødt område) for Elvsveen i 2022 (jfr vedtak i sak 28/2021)

Sak 29/2021 Eventuelt